

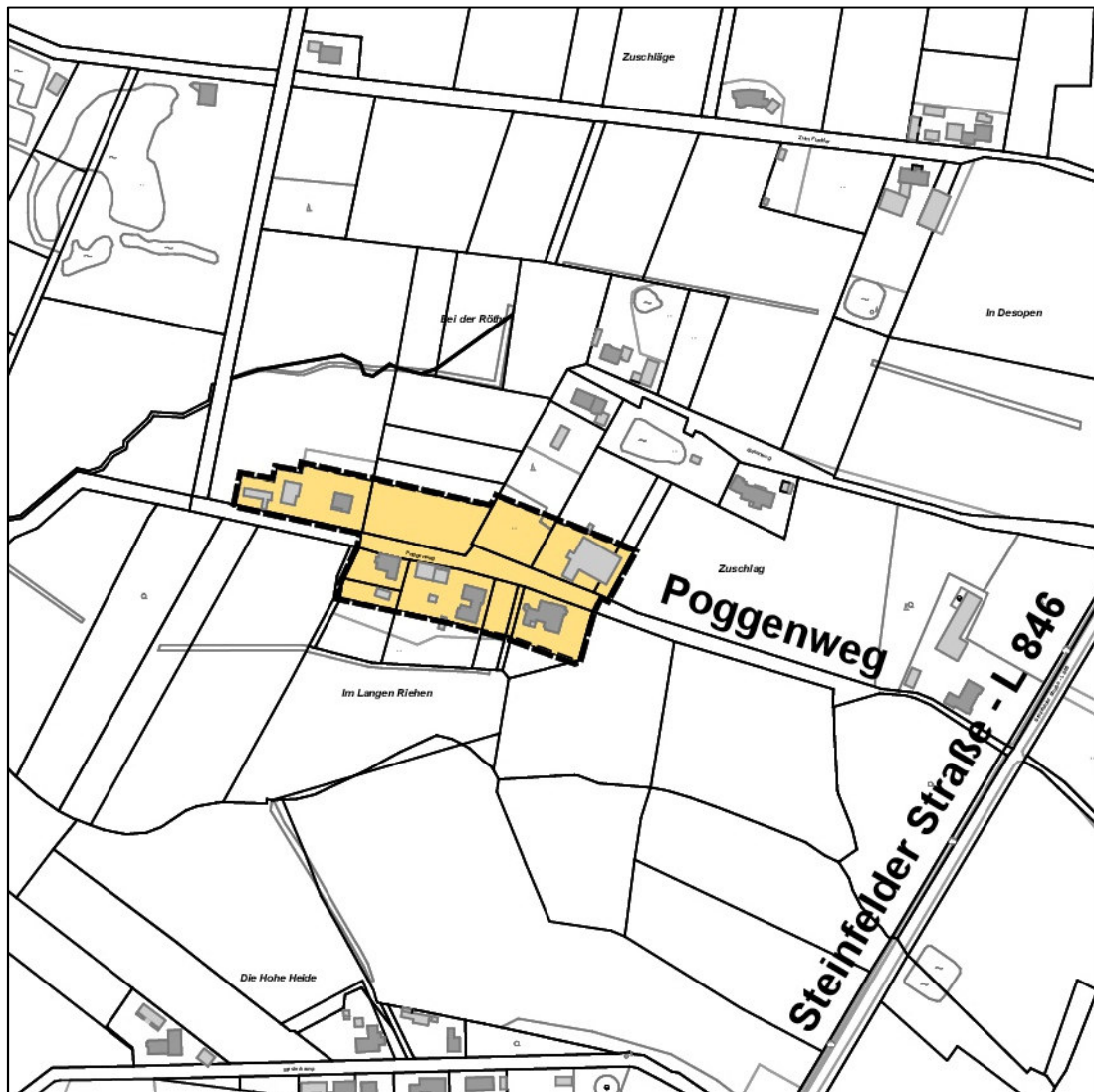

Satzung der Stadt Lohne (Oldenburg)



**über die Festlegung
eines bebauten Bereiches im Außenbereich
„Poggenweg“**

Satzung der Stadt Lohne(Oldenburg) über die Festlegung eines bebauten Bereiches im Außenbereich "Poggenweg"

Gemäß des § 58 des Niedersächsischen Kommunalverfassungsgesetzes (NKomVG) vom 17. Dezember 2010 (Nds. GVBl. S. 576), zuletzt geändert durch Artikel 1 des Gesetzes vom 07. Dezember 2021 (Nds. GVBl. S. 830) und des § 35 Abs. 6 des Baugesetzbuches (BauGB) in der Fassung der Bekanntmachung vom 15. September 2021 (BGBl. I S. 4147), hat der Rat der Stadt Lohne in seiner Sitzung am 30.03.2022 folgende Satzung beschlossen:

§ 1 Geltungsbereich

Der Geltungsbereich ist in dem als Anlage beigefügten Lageplan gestrichelt dargestellt. Der Lageplan ist Bestandteil dieser Satzung.

§ 2

Satzungszweck

Für den in § 1 genannten Satzungsbereich wird festgesetzt, dass Wohnzwecken und nicht störenden Handwerksbetrieben dienende Vorhaben im Sinne des § 35 Abs. 2 BauGB nicht entgegen gehalten werden kann, dass sie einer Darstellung im Flächennutzungsplan über Flächen für die Landwirtschaft oder Wald widersprechen oder die Entstehung oder Verfestigung einer Splittersiedlung befürchten lassen.

§ 3

Zulässigkeit von Vorhaben

1. Die Art der baulichen Nutzung beschränkt sich auf Wohnnutzungen und nicht störende Handwerksbetriebe.
2. Es sind ausschließlich freistehende Einzel- oder Doppelhäuser mit maximal zwei Wohnungen je Wohngebäude zulässig.
3. Gebäude (einschließlich der Nebenanlagen und Garagen im Sinne der Baunutzungsverordnung sowie überdachte Einstellplätze) sind nur in einem Abstand von mindestens 5 Metern zu der Straße Poggenweg zulässig.
4. Die Zahl der Vollgeschosse wird auf maximal II begrenzt.
5. Die maximal mögliche Traufhöhe wird auf 6,70 m ab Oberkante der erschließenden öffentlichen Verkehrsfläche begrenzt. Als Traufe gilt der Schnittpunkt der Außenwand des aufgehenden Mauerwerks mit der Oberfläche der Dachhaut. Für die Oberkanten der Gebäude wird die maximale Höhe auf 9,00 m begrenzt.
6. Die Größe eines Grundstückes darf 600 m² nicht unterschreiten.

§ 4

In-Kraft-Treten

Diese Satzung tritt am Tage der Bekanntmachung in Kraft.

Lohne, den 04.04.2022

gez. H. Voet

L.S.

Dr. Voet
Bürgermeisterin

Nachrichtliche Hinweise

1. In jedem einzelnen Baugenehmigungsverfahren ist die Eingriffsregelung anzuwenden.
2. Sollten bei den geplanten Bau- und Erdarbeiten ur- oder frühgeschichtliche Bodenfunde (das können u.a. sein: Tongefäßscherben, Holzkohleansammlungen, Schlacken sowie auffällige Bodenverfärbungen u. Steinkonzentrationen, auch geringe Spuren solcher Funde) gemacht werden, sind diese gem. § 14 Abs. 1 des Niedersächsischen Denkmalschutzgesetzes (NDSchG) meldepflichtig und müssen der Unteren Denkmalschutzbehörde des Landkreises Vechta unverzüglich gemeldet werden. Meldepflichtig ist der Finder, der Leiter der Arbeiten oder der Unternehmer. Bodenfunde und Fundstellen sind nach § 14 Abs. 2 des NDSchG bis zum Ablauf von 4 Werktagen nach der Anzeige unverändert zu lassen, bzw. für ihren Schutz ist Sorge zu tragen, wenn nicht die Denkmalschutzbehörde vorher die Fortsetzung der Arbeit gestattet.
3. Um die Verletzung und Tötung von Individuen auszuschließen, sind Bau-, Abriss- und Rodungsarbeiten, der Auf- und Abtrag von Oberboden sowie vergleichbare Maßnahmen nur außerhalb der Brutphase der Vögel und außerhalb der Sommerlebensphase der Fledermause durchzuführen (d.h. nicht vom 01. März bis zum 30. September). Zur Vermeidung von Verstößen gegen artenschutzrechtliche Bestimmungen sind unmittelbar vor dem Fällen von Bäumen, diese durch eine sachkundige Person auf die Bedeutung für höhlenbewohnende Vogelarten, für Gehölzbrüter sowie auf das Fledermausquartierpotenzial zu überprüfen. Vorhandene Gebäude sind vor der Durchführung von Sanierungsmaßnahmen bzw. Abrissarbeiten durch eine sachkundige Person auf Fledermausvorkommen sowie auf Vogelniststätten zu überprüfen. Werden aktuell besetzte Vogelnester, Baumhöhlen oder Fledermäuse festgestellt, sind die Arbeiten umgehend einzustellen und das weitere Vorgehen ist mit der Unteren Naturschutzbehörde des Landkreises Vechta abzustimmen. Umfang und Ergebnis der biologischen Baubegleitung sind in einem Kurzbericht/ Protokoll nachzuweisen. Werden Fledermaushöhlen oder Nisthöhlen von Vögeln beseitigt sind im räumlichen Zusammenhang dauerhaft funktionsfähige Ersatzquartiere einzurichten. Anzahl und Gestaltung der Kästen richtet sich nach Art und Umfang der nachgewiesenen Quartiernutzung. Zur Vermeidung erheblicher Störungen potentieller Quartiere ist auf eine starke nächtliche Beleuchtung der Baustellen und auf Lichteinträge, die über das normale Maß der Beleuchtung der Verkehrswege und der auf den Betriebsgrundstücken vorhandenen versiegelten Flächen hinausgehen, zu verzichten. Die Beleuchtung soll nur indirekt und mit „insekten- freundlichen“ Lampen erfolgen. Punktuelle Beleuchtungskonzentrationen sind zu vermeiden. Gebäude sollten nicht direkt angestrahlt werden.
4. Im Geltungsbereich ist mit Vorkommen von Niststätten europäischer Vogelarten zu rechnen. Für diese gelten die Bestimmungen des besonderen Artenschutzes gemäß § 44 BNatSchG. Um die Verletzung oder Tötung von Individuen sicher auszuschließen, sollten Baumfäll- und Rodungsarbeiten grundsätzlich außerhalb der Reproduktionszeiten von Fledermäusen und Brutvögeln durchgeführt werden, also nur während der Herbst-/Wintermonate im Zeitraum von Oktober bis Februar. Sind Maßnahmen, wie die oben genannten während der Brutperiode von Vögeln beabsichtigt, kann eine Ausnahme von den artenschutzrechtlichen Bestimmungen bei der Unteren Naturschutzbehörde des Landkreises Vechta beantragt werden. Dazu ist in der Regel eine einzel-fallbezogene vorherige gutachterliche Untersuchung des von der Maßnahme betroffenen Bereiches erforderlich. Die Baufeldfreimachung ist ebenfalls in der o.a. Jahreszeit vorzunehmen.
Vorhandene Gebäude sind vor der Durchführung von Sanierungsmaßnahmen bzw. Abrissarbeiten durch eine sachkundige Person auf Fledermausvorkommen sowie auf Vogelniststätten zu überprüfen. Werden besetzte Vogelnester/ Baumhöhlen oder Fledermausbesatz festgestellt, sind die Arbeiten umgehend einzustellen und das weitere

Vorgehen ist mit der Unteren Naturschutzbehörde des Landkreises Vechta abzustimmen. Umfang und Ergebnis der biologischen Baubegleitung sind in einem Kurzbericht/Protokoll nachzuweisen. Im Falle der Beseitigung von Fledermaushöhlen oder Nisthöhlen von Vögeln sind im räumlichen Zusammenhang dauerhaft funktionsfähige Ersatzquartiere einzurichten. Anzahl und Gestaltung der Kästen richtet sich nach Art und Umfang der nachgewiesenen Quartiernutzung.

Auf eine starke nächtliche Beleuchtung der Baustellen ist ebenso zu verzichten wie auf Lichteinträge, die über die Beleuchtung der auf den Wohngrundstücken vorhandenen versiegelten Flächen hinausgehen.

5. Während der Bautätigkeit ist die DIN 18920 „Schutz von Bäumen, Pflanzbeständen und Vegetationsflächen bei Baumaßnahmen“ zu beachten und einzuhalten.
6. Von den einzelnen Grundstückseigentümern sind Einleitererlaubnisse für die Versickerung des Regenwassers und ggf. die dezentrale Entsorgung des Schmutzwassers bei der Unteren Wasserbehörde des Landkreises Vechta zu beantragen.
7. Sollten bei den geplanten Bau- und Erdarbeiten Hinweise auf Altablagerungen oder Altstandorte (bzw. schädliche Bodenveränderungen) zutage treten, so ist unverzüglich die Untere Abfall- und Bodenschutzbehörde des Landkreises Vechta zu benachrichtigen.
8. Sollten sich während der Bauarbeiten Hinweise auf Bombenblindgänger oder andere Kampfmittel im Boden ergeben, so ist unverzüglich der Kampfmittelbeseitigungsdienst der zentralen Polizeidirektion zu informieren

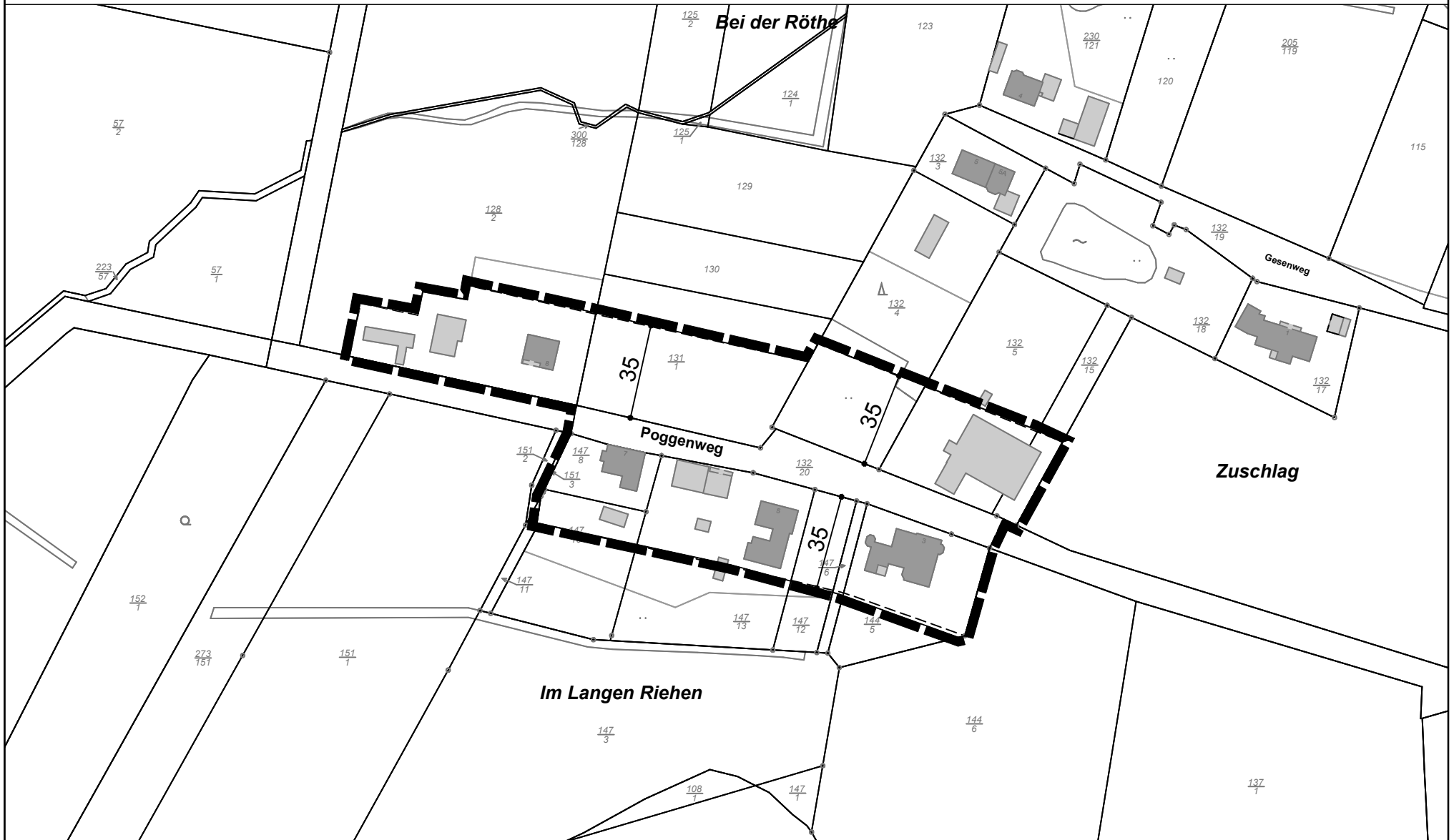

BEGLAUBIGUNGSVERMERK

Die Abschrift dieser Satzung 3 Blätter (5 Seiten) stimmt mit der Urschrift überein.

Lohne, den 11.04.2022

STADT LOHNE
Die Bürgermeisterin

(Siegel)

im Auftrag